Centrul de Informare
Europe Direct Bacău
www.europedirectbacau.ro
0234/530.255
Nr.11, Vol.4, 2016

Newsletter Noiembrie

CUPRINS

- Editorial: *Antreprenoriatul: dialogul între mediul academic şi cel al afacerilor*
- Evenimente de marcă (la nivel global, european, naţional, local)
- Focus-grupuri Europe Direct Bacău
- Ziua Europeană a Egalităţii Salariale
- Ziua Internaţională pentru Eliminarea Violenţei împotriva Femeilor
- Cursul de formare *Embracing Diversity*
- Monitorul European al Educaţiei şi Formării
- Concursuri
- Consultare publică
- Informaţii utile

Antreprenoriatul: dialogul între mediul academic şi cel al afacerilor

Ce este antreprenoriatul? Este un proces care constă în derularea unei serii de activităţi al căror scop este crearea unei afaceri menite să aducă profit prin valorizarea clienţilor. Procesul antreprenorial, potrivit lucrării lui Hisrich, Peters şi Shepherd: *Entrepreneurship,* cuprinde cinci etape esenţiale (identificarea şi evaluarea oportunităţilor; obţinerea resurselor necesare; elaborarea planului de afaceri; înfiinţarea firmei; asigurarea managementului), care, puse în practică, sunt benefice atât pe plan personal, vizând satisfacţia antreprenorului, cât şi pe plan social, vizând dezvoltarea afacerilor şi creşterea gradului de bunăstare al unei localităţi sau regiuni.

Care sunt motivele pentru care o persoană s-ar putea implica într-un astfel de proces? Antreprenorul îşi asumă riscul unei noi afaceri pentru:

- promovarea unei idei de afaceri originale prin viziunea pe care o are şi obiectivele pe care şi le stabileşte;
- punerea în practică a acestei idei inovatoare prin înfiinţarea întreprinderii sale;
- asigurarea independenţei sale sociale, el fiind acela care îşi alege produsele sau serviciile pe care le va oferi în urma testării pieţii de desfacere;
- planificarea şi (re)organizarea tuturor activităţilor în vederea obţinerii profitului constant în creştere pentru beneficiul personal şi al angajaţilor săi şi pentru creşterea bunăstării unei comunităţi;
- a contribui la consolidarea procesului antreprenorial la nivelul regiunii din care face parte.

Când şi **unde** poate începe cultivarea spiritului antreprenorial? Răspunsul este simplu: manifestarea acestui spirit de antreprenor poate începe din copilărie, în familie sau în mediul instituţional de învăţământ.

Mediul academic însă se află în cea mai privilegiată poziţie pentru că în acest spaţiu sunt îmbinate expertiza, experienţa, creativitatea şi entuziasmul cu sprijinul oferit de autorităţile locale, de industriile, de oamenii de afaceri din regiune şi de proiecte naţionale şi europene pentru încurajarea tinerilor care doresc să iniţieze şi să investească în propria afacere.

Un astfel de program de dezvoltare a abilităţilor antreprenoriale în rândul tinerilor şi facilitarea accesului acestora la finanţare este Start-up Europe în universităţi (*Startup Europe Comes to Universities - SEC2U*), o iniţiativă sprijinită de Comisia Europeană şi activă în întreaga Europă, prin programul *Startup Europe.*

Obiectivul acestui proiect paneuropean este crearea unei culturi puternice de antreprenoriat şi inovare în universităţile din întreaga Europă. 35 de universităţi din Austria, Belgia, Croaţia, Cipru, Germania, Grecia, Ungaria, Irlanda, Italia, Lituania, Portugalia, România (Universitatea Politehnică Bucureşti, Universitatea de Vest din Timişoara, Universitatea „Alexandru Ioan Cuza" din Iaşi, Universitatea „Ştefan cel Mare" din Suceava), Spania, Olanda, Marea Britanie şi, din afara Uniunii Europene, Albania şi Israel, au organizat deja evenimente prin care sunt vizate: transformarea studenţilor în antreprenori, crearea de legături durabile între mediul de afaceri şi cel academic, realizarea unui dialog constant între autorităţile locale, instituţiile de învăţământ, antreprenoriatele existente şi cetăţenii care doresc să iniţieze şi să dezvolte noi oportunităţi de afaceri în beneficiul comunităţii din care fac parte. Existenţa acestui dialog constituie motivaţia tinerilor pentru a se angaja în etapele premergătoare deschiderii unei afaceri proprii şi în realizarea unui plan de afaceri eficient.

Sursă 1, Sursă 2, Sursă 3

Prof.univ.dr. Doina Cmeciu
Coordonator
Centrul de Informare Europe Direct Bacău

GET HEARD! GET INVOLVED! the more the people

Portalul „Vocea ta în Europa" gestionat de Comisia Europeană, constituie punctul unic de acces la numeroase consultări, discuţii şi alte opţiuni prin care puteţi juca un rol activ în procesul de elaborare a politicilor europene.

Evenimente de marcă

În perioada 2 – 3 noiembrie 2016, comisarul european pentru economie și societatea digitală, Günther H. Oettinger, a efectuat o vizită oficială în România și a participat la *Forumul Internațional România Digitală – Industrie 4.0*. În cadrul discursului său, comisarul a exprimat viziunea UE privind Europa digitalizată: „Uniunea Europeană Digitală. Mașini fără șofer, fișe medicale online, internet de mare viteză pe agenda UE." Pentru atingerea unui astfel de obiectiv, este nevoie de o „piață digitală comună, de un parteneriat public-privat în domeniul cercetării, de o infrastructură digitală și de o strategie", a adăugat politicianul. Concluziile lui Günther H. Oettinger s-au concretizat într-o invitație: „Invit țara dumneavoastră, universitățile recunoscute și institutele dvs de cerectare să se implice în continuare în proiectele europene de interes comun, în proiecte industriale și să participe la acestea activ".

Sursă, Link către Directiva UE privind securitatea rețelelor și a sistemelor informatice (Directiva NIS)

© TVR

© Institutul Cultural Român

Pe data de 9 noiembrie 2016, comisarul european pentru politică regională, Corina Crețu, l-a primit la Bruxelles pe Radu Boroianu, președintele Institutului Cultural Român. Discuțiile purtate s-au concentrat pe relațiile dintre Institutul Cultural Român și instituțiile europene și pe oportunitățile de finanțare a proiectelor de patrimoniu cultural cu ajutorul fondurilor europene, având în vedere că în perioada 2014 – 2020 sunt alocate peste 390 de milioane de euro proiectelor de patrimoniu cultural din România din *Fondul european de dezvoltare regională*. Prin aceste investiții se urmărește, pe lângă creșterea gradului de conservare a obiectivelor de patrimoniu și a numărului de vizitatori, conservarea identității culturale și dezvoltarea economică locală.

Sursă

Pe 17 noiembrie 2016, Orchestra Barocă a Uniunii Europene (European Union Baroque Orchestra - EUBO) a susținut un concert public în Studioul de Concerte al Societății Române de Radiodifuziune din București. Evenimentul s-a desfășurat cu sprijinul Reprezentanței Comisiei Europene în România.

Condus de violonista Margaret Faultless, una dintre cele mai cunoscute interprete și specialiste în domeniul muzicii baroce, muzicienii EUBO au interpretat piese din creațiile celebrilor Jean-Baptiste Lully (1632 - 1687), Henri Purcell (1659 - 1695), Arcangelo Corelli (1653 - 1713) și ale contemporanilor lor.

Pagini utile:

Pagina de Facebook dedicată evenimentului

Canalul oficial de YouTube al orchestrei baroce a Uniunii Europene

Pagina oficială de Facebook a orchestrei

Pe data de 24 - 25 noiembrie, pentru a marca aniversarea a 10 ani de la organizarea primului seminar pentru societatea civilă și mass-media, Comitetul Economic și Social European (CESE) a organizat la Viena ediția 2016 a acestui eveniment.

Scopul acestui eveniment a fost acela de a pune în dezbatere rolul pe care l-au avut instrumentele de comunicare în transmiterea fenomenelor migrației, refugiaților și integrării în întreaga Europă și influența exercitată de mass-media asupra opiniei publice, a guvernelor, a societății civile în soluționarea crizei miranților.

Sursă

Focus-grupuri Europe Direct Bacău

Pe data de 16 noiembrie 2016, Centrul Europe Direct Bacău a organizat focus-grupul cu tema: „Cine sunt EU – cetățeanul digital ?". Participanților – studenți și elevi – le-a fost prezentată tema dezbaterii și motivația pentru care se consideră necesară abordarea acestei probleme. Având drept suport politicile europene cuprinse în portofoliul comisarului european pentru economie și societatea digitală, Günther H. Oettinger, și Strategia Națională privind Agenda Digitală pentru România, s-au luat în discuție aspecte privind: definirea conceptului de cetățean digital; rolul internetului în viața cetățeanului obișnuit; dezvoltarea abilităților digitale ale cetățenilor băcăuani; importanța sectorului IT în dezvoltarea sectorului privat și public românesc; creșterea competitivității forței de muncă din România și Europa; factorii care au condus la dezvoltarea industriei IT pe plan național. Două probleme au fost ridicate de participanții la acest focus-grup: dezvoltarea sistemului IT în școlile din mediul rural și alocarea resurselor financiare pentru comunitățile rurale sărace.

Pe data de 23 noiembrie 2016, Centrul Europe Direct Bacău a organizat o dezbatere pe tema antreprenoriatului: „Cine sunt EU – tânărul antreprenor ?”. Participanţii au fost studenţi, cetăţeni băcăuani şi tinerii care au beneficiat de training-ul din cadrul Şcolii de vară pe tema antreprenoriatului în industrii creative, „Extraordinar de creativi, dar nu suficient de antreprenori”, activitate organizată prin proiectul CIED Bacău (în colaborare cu CIED Bucureşti), în perioada 28 – 31 august 2016. Acest microdialog a fost moderat de 2 antreprenori tineri: Andreea Botez şi Cătălin Popovici, care au prezentat aspecte privind realizarea unui plan de afaceri, dificultăţile întâmpinate privind derularea activităţii antreprenoriale (fie ele de ordin legislativ, financiar sau al resurselor umane), administrarea afacerii, caracteristicile unui antreprenor de succes. Discuţiile au circumscris câteva probleme esenţiale pentru dezvoltarea antreprenoriatului în Bacău: cum se realizează studiul pieţii şi studiul concurenţilor potenţiali; ce înseamnă competiţia între antreprenori; care este viabilitatea unor activităţi antreprenoriale, sau aspecte referitoare la neseriozitatea şi lipsa de pregătire a resursei umane; capacitatea mediului antreprenorial local de a angaja membri ai grupurilor defavorizate; strategiile de promovare a afacerii pentru atragerea clienţilor; investirea în pregătirea personalului; dezvoltarea viitoare a afacerii pentru creşterea profitului; cum se relaţionează afacerea individuală la mediul larg de afaceri din Bacău; care este relaţia mediu de afaceri privat – public în Bacău.

Pe 13 noiembrie 2016, municipiului Bacău i s-a acordat titlul de *Capitala Tineretului din România* pentru perioada 2 mai 2017 – 1 mai 2018 și premiul de 50.000 de euro (acordat de inițiatori). Inițiatorii programului au fost Consiliul Tineretului din România (CTR), Federația SHARE Cluj-Napoca, Grupul PONT și Banca Comercială Română (BCR). Criteriile care au stat la baza jurizării au fost: motivația fundamentării candidaturii; coerența viziunii, a misiunii și a obiectivelor; corelarea proiectelor propuse cu strategii și documente de politici publice de tineret la nivel local și european.

Obiectivele programului *Capitala Tineretului din România* sunt:

- elaborarea strategiilor de dezvoltare pentru tineri la nivel local;
- implicarea activă a tinerilor în procesele decizionale din orașele lor pe teme ce țin de educație, cultură, politica demografică și alte domenii de interes pentru ei;
- stimularea autorităților publice locale și a companiilor private pentru susținerea și implicarea acestora în implementarea proiectelor propuse în cadrul programului.

Cele 28 de capitole ale documentului municipiului Bacău reprezintă o mini-strategie de dezvoltare a sectorului de tineret pe termen mediu și scurt, structurată pe cinci mari domenii: educație, cultură, participare publică, antreprenoriat și sport.

© Bacău, Capitala Tineretului din România

Pe data de 16 noiembrie 2016, la festivitatea de la sediul Parlamentului European din Bruxelles, municipiul Bacău a primit, din partea European Capitals and Cities of Sport Federation (ACES Europe), titlul de „Oraș European al Sportului" în 2017. Semnificația acordării acestui titlu este explicată de primarul Cosmin Necula: „Primind acest titlu, strategia pe sport este validată de reprezentanții Comisiei Europene. Sunt două componente ale acesteia: investițiile în infrastructura sportivă și cea a sportului de masă. Va crește cu circa 20-30% bugetul alocat sportului veritabil". Un astfel de oraș european primește finanțări între 50.000 și 5000.000 de mii de euro.

Titlul de „Oraș European al Sportului" este acordat anual mai multor orașe de pe continent. Pentru 2017, alături de Bacău, titlul de „Oraș European al Sportului" a fost acordat și orașelor Bristol (Marea Britanie), Caligari (Italia) și Marsilia (Franța).

Pe data de 18 noiembrie 2016, primarul Cosmin Necula și viceprimarul Dragoș Ștefan au inaugurat 40 de noi locuri în două creșe din Bacău, prin folosirea unor spații neutilizate din interiorul grădinițelor. „Este o investiție în copiii noștri, care sunt viitorul, și este o soluție pe care o oferim părinților care aveau această problemă", a declarat primarul Cosmin Necula.

Sursă știre: Ziarul de Bacău, Image Credit: Ziarul de Bacău și Deșteptarea

CUPRINS

Ziua Europeană a Egalității Salariale

Pe 3 noiembrie s-a celebrat Ziua Europeană a Egalității Salariale, prilej cu care DG Justiție a publicat broșura „Combaterea diferenței de remunerare între bărbați și femei în Uniunea Europeană" (Sursa 3), care conține date statistice actualizate, acțiuni ale Comisiei și exemple de bune practici din statele-membre. În România, diferența de salarizare orară brută dintre femei și bărbați este de 4,5%, în favoarea celor din urmă. Ea este de patru ori mai mică decât media europeană (16,7%), care favorizează bărbații, valoarea maximă (28,1%) fiind înregistrată în Estonia. În ceea ce privește diferența anuală dintre câștigurile globale brute, defalcate pe sexe, incluzând muncile din gospodărie (cum ar fi întreruperea carierei pentru creșterea unui copil sau îngrijirea unei rude), România înregistrează o valoare în favoarea bărbaților de 26,9%, la o medie europeană de 39,8%.

Sursa 1, Sursa 2, Sursa 3 (pdf)

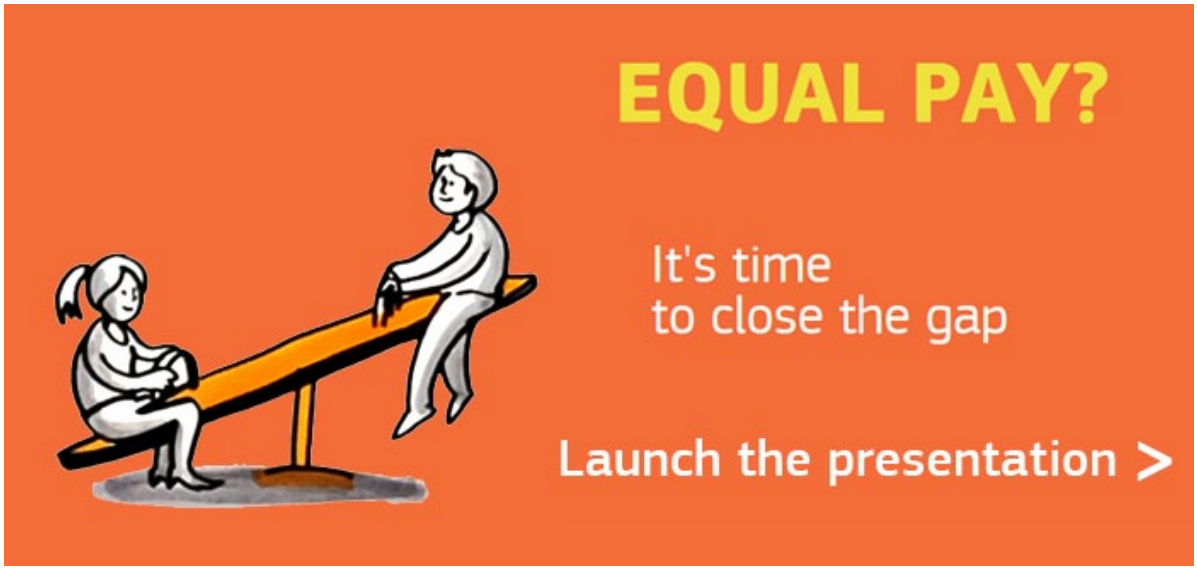

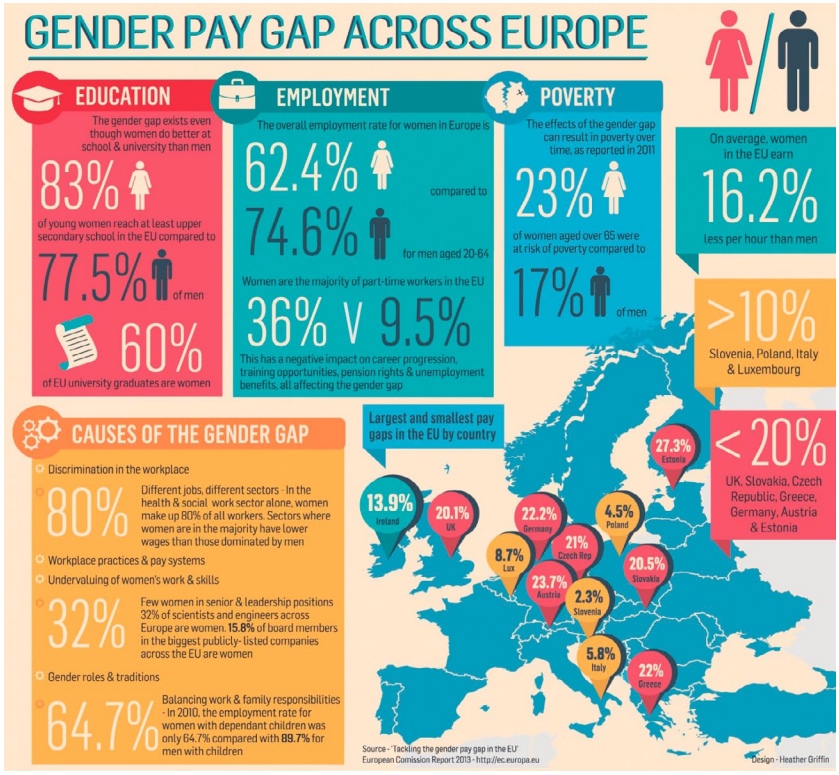

Sursă: One Europe

Ziua Internațională pentru Eliminarea Violenței împotriva Femeilor

Pe data de 25 noiembrie este celebrată Ziua Internațională pentru Eliminarea Violenței împotriva Femeilor.

Cu acest prilej, comisarii Frans Timmermans, prim-vicepreședinte al Comisiei, Federica Mogherini, Înalt Reprezentant al Uniunii pentru afaceri externe și politica de securitate și vicepreședinte al Comisiei, Johannes Hahn, comisar pentru politica europeană de vecinătate și negocieri privind extinderea, Neven Mimica, comisar pentru cooperare internațională și dezvoltare, Dimitris Avramopoulos, comisar pentru migrație, afaceri interne și cetățenie, Christos Stylianides, comisar pentru ajutor umanitar și gestionarea crizelor, Věra Jourová, comisar pentru justiție, consumatori și egalitate de gen, Tibor Navracsics, comisar pentru educație, cultură, tineret și sport, și Julian King, comisar pentru uniunea securității, au făcut următoarea declarație comună:

Astăzi, de Ziua Internațională pentru Eliminarea Violenței împotriva Femeilor, spunem: „Ajunge!".

Multe femei și fete din Europa și din lume sunt în continuare agresate: poate fi vorba despre violență domestică, exploatare sexuală și economică, atacuri pe străzi sau la locul de muncă, hărțuire în mediul on-line sau atunci când fac sport, viol, mutilare ori căsătorie forțată. În UE, una din trei femei s-a aflat într-o astfel de situație. Nu putem ignora enormele consecințe pe care acest lucru îl are asupra familiilor, comunităților, societăților și economiei.

Trebuie să luăm mai multe măsuri pentru a combate eficient violența împotriva femeilor. Aproape un sfert din femeile și fetele din UE cu vârsta de peste 15 ani au fost agresate fizic și/sau sexual de către un partener. Mai mult de 25 % dintre europeni consideră că relațiile sexuale fără consimțământul femeii sunt uneori justificabile. Peste 20 % dintre europeni cred că deseori femeile inventează sau exagerează faptele de abuz sau viol. În realitate, de multe ori, victimele actelor de violență nici măcar nu depun plângere, iar martorii ezită uneori să intervină. Împreună trebuie să punem capăt acestei situații, să eliminăm stereotipurile care nu lasă femeile să se facă auzite și să arătăm că violența împotriva acestora este inacceptabilă și că nimeni nu o va mai tolera. …..

… În cadrul Planului de acțiune al UE pentru egalitatea de gen în relațiile externe (2016-2020), investim în continuare în femei și tinere din toată lumea cărora li se încalcă drepturile, care sunt excluse din sistemul de educație, de pe piața muncii și din viața politică și care se confruntă cu reguli și legi discriminatorii în materie de moștenire, cetățenie sau proprietate. În 2017, vom încerca să oferim sprijin victimelor actelor de violență din zonele cele mai retrase și fragile.…

… Comisia Europeană lansează astăzi o serie de acțiuni pentru 2017, menite să combată toate formele de violență împotriva femeilor și fetelor. Am alocat 10 milioane de euro pentru a susține măsurile locale de prevenire a violenței împotriva femeilor și pentru a oferi sprijin victimelor din Uniunea Europeană. Vrem să aducem în prim-plan subiectul violenței împotriva femeilor. Ne adresăm atât publicului larg, cât și profesioniștilor care pot contribui la schimbarea acestei situații: polițiști, profesori, medici, judecători și nu numai.

Trebuie să spunem NU, o dată pentru totdeauna, acestei forme clare de încălcare a drepturilor noastre fundamentale. Din acest motiv luăm astăzi poziție. Ne vom uni forțele cu statele-membre pentru a pune capăt violenței împotriva femeilor. Toate femeile și fetele din Uniunea Europeană și din întreaga lume au dreptul la o viață care să nu fie marcată de frică și violență.

Sursă

Image credit: Global Observatory for Inclusion

Cursul de formare *Embracing Diversity*

Scopul cursului *Embracing Diversity* este conştientizarea cu privire la aspectele diferite ale includerii şi diversităţii şi încurajarea organizării de activităţi şi programe în acest domeniu, prin prezentarea unor instrumente şi resurse utile care să ajute participanţii în activităţile lor viitoare în domeniul includerii. Participanţii eligibili sunt aceia care :

- reprezintă o organizaţie non-guvernamentală activă în domeniul tineretului sau o instituţie şcolară (este lucrător de tineret, profesor, manager de proiect, formator);
- sunt motivaţi să dezvolte un viitor proiect Erasmus+, axat pe includere;
- au acordul organizaţiei/instituţiei pentru angajarea într-un parteneriat în numele acesteia;
- deţin cunoştinte avansate de limba engleză (scris, vorbit).

Criteriile de selecţie:

- capacitate de multiplicare, informare şi formare;
- motivaţie şi aşteptări personale;
- intenţia de a dezvolta un proiect Erasmus+ în domeniul includerii;
- distribuţie geografică;
- abilităţi lingvistice:
- nu a mai beneficiat în ultimele 12 luni de o mobilitate TCA.

Înscrierea se face online prin completarea formularului de candidatură (este necesară în prealabil înregistrarea pe site-ul SALTO-Youth).

Data limită pentru înscriere este: 15 ianuarie 2017

Rezultatele selecţiei vor fi comunicate tuturor candidaţilor de către Agenţia Naţională din Norvegia, până pe 25 februarie 2017.

Informaţii detaliate cu privire la curs (scop, obiective, profilul participantului)

Sursa : Eurodesk

Monitorul European al Educației și Formării

Monitorul educației și formării 2016 al Comisiei Euopene este cea de-a cincea ediție a acestui raport anual, care prezintă modul în care evoluează sistemele europene de educație și formare, prin reunirea unei game largi de date. El măsoară progresele realizate de Europa în îndeplinirea obiectivelor principale ale Strategiei *Europa 2020* în domeniul educației, care fac parte din cadrul mai amplu al strategiei pentru creștere și locuri de muncă în UE.

În ediția din acest an sunt evidențiate anumite progrese făcute de România în 2015, dar sunt, totodată, menționate trei aspecte negative: rata crescută de părăsire timpurie a sistemelor de educație și formare, ponderea scăzută de absolvenți de studii superioare și nivelul scăzut al cheltuielilor publice destinate educației. Astfel, rata de părăsire timpurie a școlii a continuat să crească în 2015 până la 19,1% (17,8% în 2012), în timp ce media europeană a scăzut până la 11.0%. România înregistrează a treia cea mai ridicată valoare din UE în acest clasament. Totodată, elevii din mediul rural, din familiile sărace și romii sunt cei mai expuși riscului de abandon școlar și de sărăcie educațională.

Tibor Navracsics, comisarul UE pentru educație, cultură, tineret și sport, a declarat: „Sistemele educaționale din Europa pot oferi un ajutor esențial în abordarea unor chestiuni importante, precum șomajul persistent în rândul tinerilor și creșterea economică lentă, cât și a unor noi problematici, cum ar fi criza refugiaților. Dar educația va juca un astfel de rol numai dacă se vor obține rezultate bune în acest sector. În prezent, trebuie să ne asigurăm, mai mult ca oricând, că educația le permite tinerilor să devină cetățeni activi, independenți și să își găsească un loc de muncă motivant."

Sursă 1, Sursă 2 (pdf)

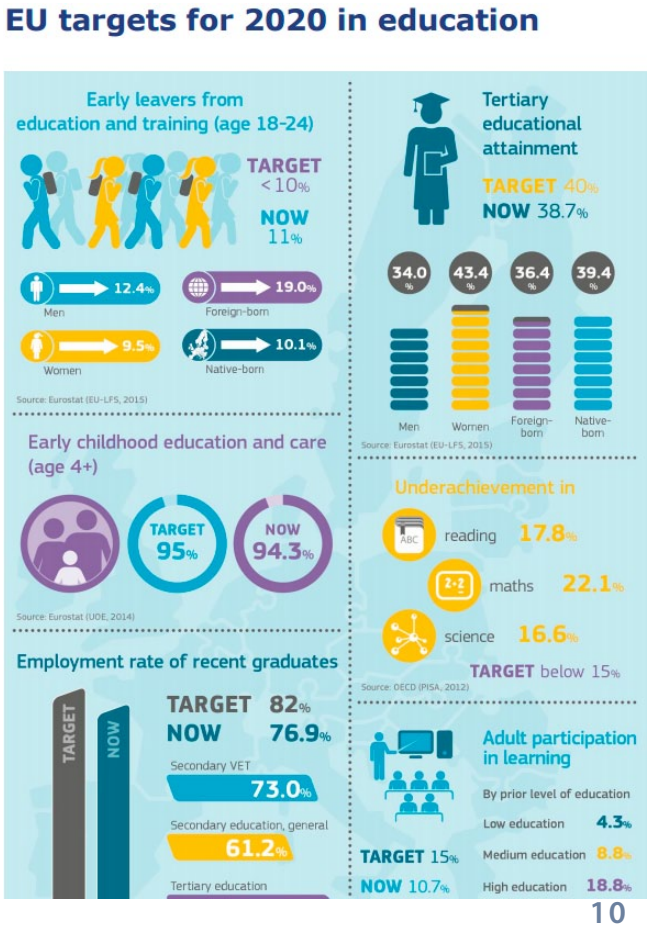

Concursuri

Reprezentanța Comisiei Europene lansează concursul pentru un logo cu tema „România – 10 ani în Uniunea Europeană", pentru a marca momentul aderării la Uniunea Europeană.

Concursul presupune alegerea unui logo pentru campania națională de comunicare ce urmează a fi desfășurată, în 2017, în parteneriat cu autoritățile naționale.

Competiția este deschisă tuturor românilor cu vârsta peste 18 ani și se adresează, cu precădere, celor care studiază sau lucrează în domeniul artelor plastice sau arhitecturii.

Termenul limită de înscriere în concurs este 5 decembrie 2016.

Detalii privind regulamentul concursului.

Consultare publică

Toți cetățenii UE sunt încurajați să participe la consultarea publică pentru evaluarea intermediară a Programului UE pentru ocuparea forței de muncă și inovație socială (EaSI), în conformitate cu Regulamentul EaSI din 11 decembrie 2013. Evaluarea se referă la cele 3 axe ale programului EaSI: PROGRESS, EURES, Microfinanțare și antreprenoriat social, în perioada 2014 – 2016. Este de așteptat ca această consultare publică deschisă să ofere idei pertinente pentru dezvoltarea viitoare a Programului EaSI.

Termenul limită este data de 11.01.2017.

Formularul este disponibil aici.

Informații utile

Pentru tineri cu idei creative și antreprenori care doresc o sursă de finanțare rapidă

Pentru cursuri de formare antreprenorială

Rețeaua EEN (Enterprise Europe Network) (pentru servicii de consultanță, oportunități de parteneriate și colaborare etc.)

Portalul european pentru tineret (pentru stagii de formare, concursuri etc.)

Eurodesk

Europa pentru cetățeni

00 800 67 89 10 11
europedirect.europa.eu

Întrebări despre Uniunea Europeană?

Telefonul verde UE:
00 800 6 7 8 9 10 11

- de oriunde din UE
- 9.00-18.00 CET (în zilele lucrătoare)
- în orice limbă oficială a UE

Europa - www.europa.eu

Site-ul oficial al Uniunii Europene vă pune la dispoziție:
- informații de bază cu privire la activitatea UE
- cele mai noi ştiri şi evenimente din UE
- link-uri către informații despre UE pe site-urile instituțiilor şi agențiilor UE.

Rețeaua Europe Direct

Dacă doriți să obțineți consiliere sau sprijin în zona în care locuiți sau să găsiți un forum local care promovează dialogul şi informațiile corecte privind politicile UE, contactați cel mai apropiat centru local de informare.

Structură-gazdă:

Universitatea „Vasile Alecsandri" din Bacău

Parteneri:

Municipiul Bacău

U.A.T. Județul Bacău
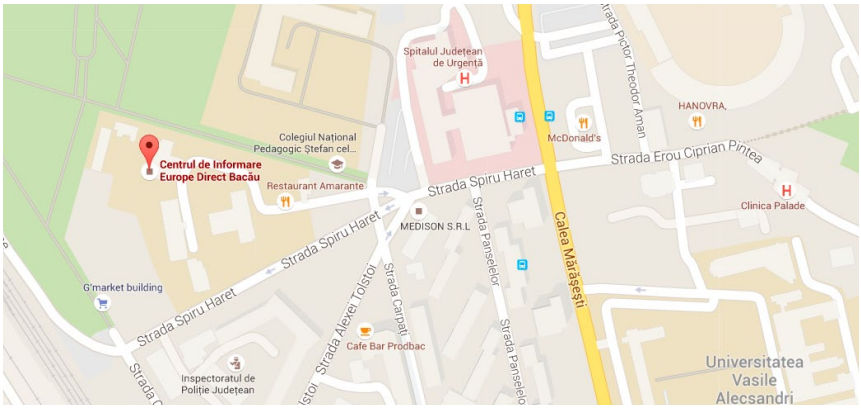
Pe noi ne găsiți aici:
Str. Spiru Haret, Nr.8
(în incinta Bibliotecii Universitare)